

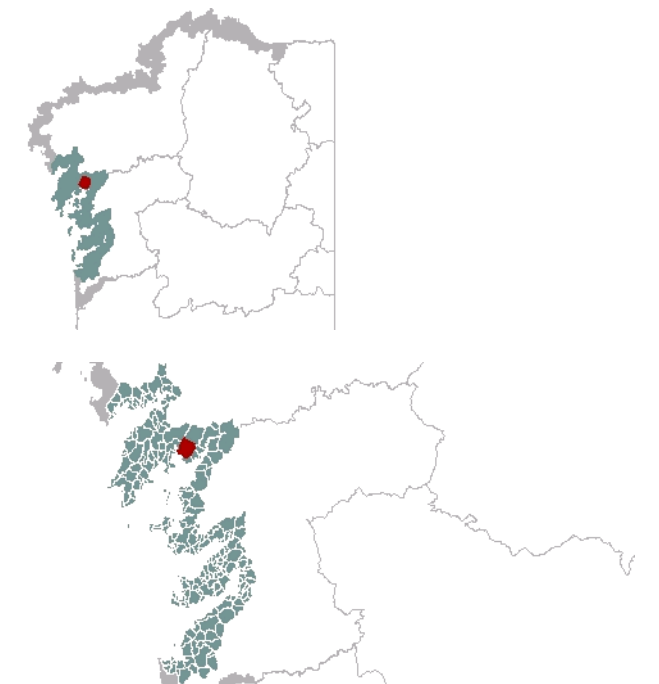

1. EMPRAZAMENTO



DATOS XERAIS

Comarca: Rías Baixas. Sector: Ría de Arousa. Municipio: Rianxo. Parroquias: San Salvador de Taragoña, ao oeste, Santa Baia do Araño, no norte, Santa María de Asados, ao leste, e Santa Comba de Rianxo ao sur. Extensión: 17,97km².

2. CARACTERIZACIÓN

ELEMENTOS NATURAIS

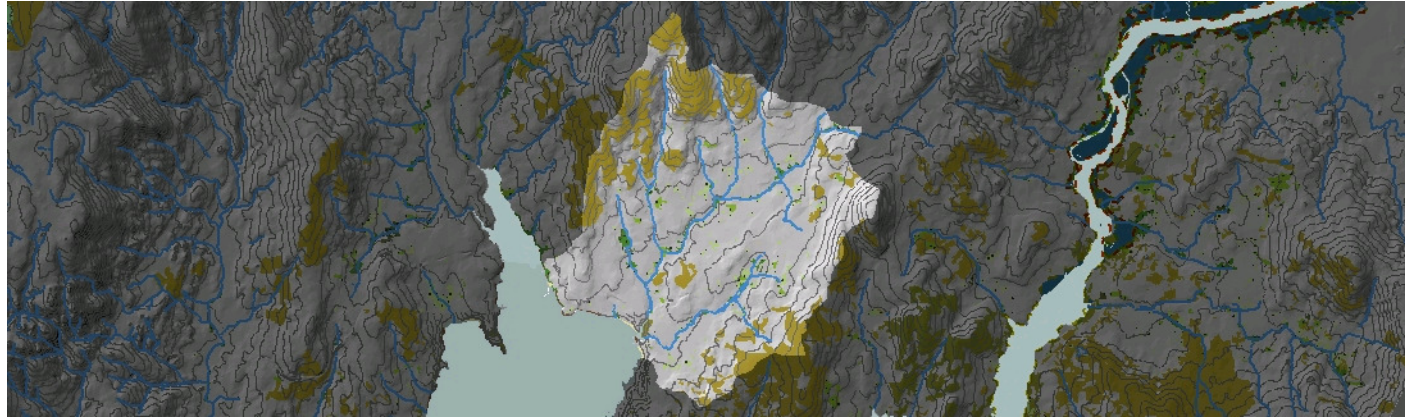

AS FORMAS DO RELEVO

Unidade con estreita chaira intermareal de sedimentos finos tras a que se desenvolve unha fronte costeira mixto composto por tramos de cantís baixos e pequenas praias, máis ou menos modificadas artificialmente e que se localizan principalmente ao redor da desembocadura do Río Té. A vertente traseira esténdese pola conca baixa do Río Té configurando unha paisaxe aberta de escaso desnivel na súa parte central e de pequenas vaguadas de pendente moderada que culminan nos relevos ondulados dos montes de cabeceira (altos de Castro Barbudo, Outeiro Cerqueiro ou Monte Lioira entre outros).

AS UNIDADES LITOLÓXICAS

Materiais en bandas de orientación NO.-SE. A sucesión, de O. a E. é: o saínte de Taragoña, con xistos e paragneises, e intercalacións de paranfibolitas e cuarcitas, de Idade precámbrico-cámbrica, pertencentes ao "Complexo de Noia". Irregular banda de xistos e paragneises precámbrico-silúricos do Dominio Migmático e das Rochas Graníticas, Grupo de Laxe. Segue unha banda bastante irregular e estreita de granitoide migmatítico hercínico. O dominio xistoso volve constituír outra banda estreita ao leste do granitoide. Por último, un amplo sector de granitoide ocupa o centro este e leste da unidade. Sobre o granitoide aparecen algúns diques de pórfido e, nos extremos NE. e E. da unidade, senllas áreas con ortogneis glandular de Idade prehercínica. No Cuaternario destaca, nos depósitos aluviais do Río Té e do seu afluente, o Rego do Muíño do Conde. Tamén hai que destacar as acumulacións areosas da Praia da Torre e o intermareal fangoso da desembocadura do río principal.

A DIVERSIDADE CLIMÁTICA

Réxime ombrotérmico Cálido e Húmido: temperatura media anual por enriba de 14°C, oscilación térmica media entre 12,5°C e 13,5°C e precipitacións medias que alcanzan valores entre 1200mm e 1400mm ao longo do ano. Nos montes de Castro Barbudo e Araño rexístranse maiores precipitacións, entre 1400mm e 1600mm, polo que se inclúen no dominio climático Cálido e Moi Húmido.

OS SOLOS

No tramo costeiro destacan os arenosoiss asociados á praia da Torre. A parte inferior da vertente costeira é máis chaira, o que favorece a formación dos chans máis profundos en torno á canle principal do Río Che, fundamentalmente do tipo cambisol eútrico. Os montes circundantes, como o Castro Barbudo, Araño e Lioira teñen pendentes acusadas e a edafoxénese retárdase, o que orixina solos novos, en xeral de pouco espesor e aptos para usos forestais, destacando os umbrisois dístricos e os leptosois líticos máis degradados.

AS AUGAS

A unidade componse dun val que se prolonga cara ao nordés, irrigado polo río Che e os seus tributarios. Deles, os de maior entidade que se achegan pola marxe dereita son, o arroyo do Floxo, o arroyo dous Muíños, o do Batán e as Laxes Negras; do Campo ou do Pedregal, entre outros. Pola marxe esquerda, o arroyo da Corga do Burés é o máis destacado. Na desembocadura entre a punta e a praia da Torre, únese outro arroyo de menor lonxitude que tamén é denominado río do Che. As augas que bañan a unidade son catalogadas como as Augas de Transición da Ría de Arousa (20476).

O PATRIMONIO NATURAL

Unidade de estuario cos hábitats 1110 e 1140, bancos areosos e/ou fangosos intermareais e submareais someros. Tamén existen estreitas fronteas de marisma, especialmente na desembocadura dos ríos Té e do Té. Os baixos cantís non representan ben o hábitat propio destas costas. A fronte da chaira costeira presenta frondosas en masas que adquiren máis talla se o factor hídrico ten presenza en pequenas vaguadas (91E0). Estas áreas son as que presentan maiores agrupacións de frondosas de recolonización. Algunhas masas importantes como as de Taragoña e O Castriño, comparten espazos con formacións forestais de especies de repoboación. Aínda que tamén de tipo mixto en non poucas ocasións, os principais bosques ripícolas achéganos, cara ao interior, as correntes do Río Té e Rego do Foxo, e menos xa, os de Fonte do Fresno e o río de Té. Estes cursos contan con áreas de prados hidromorfos (6420 e 6430). Son numerosas as frondosas de recolonización no interior, moitas tamén de composición mixta.

ELEMENTOS ANTRÓPICOS

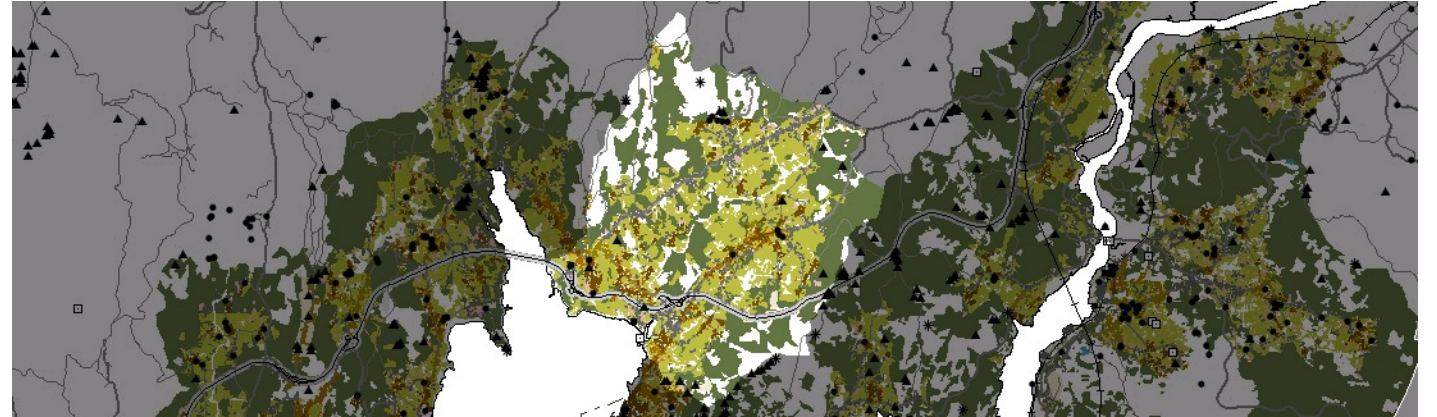

USOS DO SOLO

Existe un extenso parcelario que ocupa boa parte da superficie da unidade, asentado sobre un fértil val regado por diferentes concas fluviais. A atomizada explotación agrícola está ligada ás vivendas que se reparten nos espaxados núcleos rurais, algunhas masas de arboredos mestúranse entre estes cultivos. Os asentamentos son de uso residencial e de forma puntual existen naves de pequenas industrias ou do sector comercial. Na costa, os bancos areosos e fangosos do litoral son aproveitados para a explotación marisqueira, esta circunstancia, unida á construción dun espigón, no porto de Taragoña relacionan a unidade co sector pesqueiro predominante na comarca. As súas praias achegan potencialidade desde o punto de vista turístico, a da Torre é a mellor dotada con áreas de espaxamento e aparcadoiros nas súas proximidades.

MORFOLOXÍA

O carácter pouco concentrado de case todos os núcleos rurais da unidade incrementouse cos crecementos recentes de tipo lineal, especialmente e o longo das vías de comunicación que os unen, non chegando a xerar un núcleo compacto nin continuo. Diversidade na morfotopoxía edificatoria sen atender a un patrón determinado, aínda que a maioría son vivendas de tipo residencial compostas de baixo e planta.

INFRAESTRUTURAS DE MOBILIDADE

Densa rede viaria para o carácter rural que presenta a unidade debido a que se sitúa nunha comarca de gran tránsito rodado entre as poboacións do litoral, esta circunstancia queda contrastada coa construción e recente mellora do trazado dunha vía de alta ocupación, a VRG 1.1 que atravesa a franxa costeira. As estradas AC-305, CP-7202 e a AC-7203 constitúen a rede principal e estruturan tanto polo litoral como polo interior ás poboacións e asentamentos da unidade. A estrada AC-7204 dá acceso ao porto de Taragoña que á súa vez permite o acceso por vía maríestafa de pequenas embarcacións. En Punta de Torres destaca un paseo marítimo cunha ponte. Existe por último unha ampla rede de camiños rurais e pistas forestais que estruturan o parcelario agrícola e as montañas respectivamente.

PATRIMONIO HISTÓRICO

O patrimonio cultural reflicten elementos de tipo tradicional estendidos polos núcleos rurais, como o singular hórreo de Araño, que forma parte dun bonito conxunto arquitectónico composto ademais pola igrexa de Santa Baia e a pequeniña capela dedicada á nosa Señora dos Milagres de Araño. O hórreo, de 37 m de lonxitude e 2,40 m de ancho, dá mostra do poder da igrexa do século XVII en Galicia, século no que foi construído. Nel almacenaban a colleita dos habitantes, os cales debían dar unha parte dela ao clero. Fóra do recinto observaremos tamén que parece un vello pombal e a magnífica casa reitoral. Deastacan tamén o cruceiro vello de Asadelos, a igrexa de Asados, a capela de San Pedro do século XVII e o cruceiro de Laxe do século XVI. Abundante patrimonio arqueolóxico en forma de petróglifos, mámoas e achados de castros. Próximo aos restos do castelo de Punta do Pazo (BIC) creouse unha área de espaxamento.

O CARÁCTER E A ORGANIZACIÓN ACTUAL

A ruralidade, definida pola articulación das súas explotacións de pequenos tamaños e a dispersión dos asentamentos entre os núcleos orixinais constitúe a seña de identidade desta paisaxe. O porto de Taragoña e o uso marisqueiro nos seus bancos areosos introducen o carácter mariñeiro predominante da comarca. As praias constitúen un valor engadido desde o punto de vista turístico nunha zona resgardada da ría e menos relacionada coas poboacións de maior reclamo turístico. A mellora e a profusión da rede viaria sitúa esta unidade nunha importante zona de tránsito dentro das poboacións da ría de Arousa.

DINÁMICA DA PAISAXE

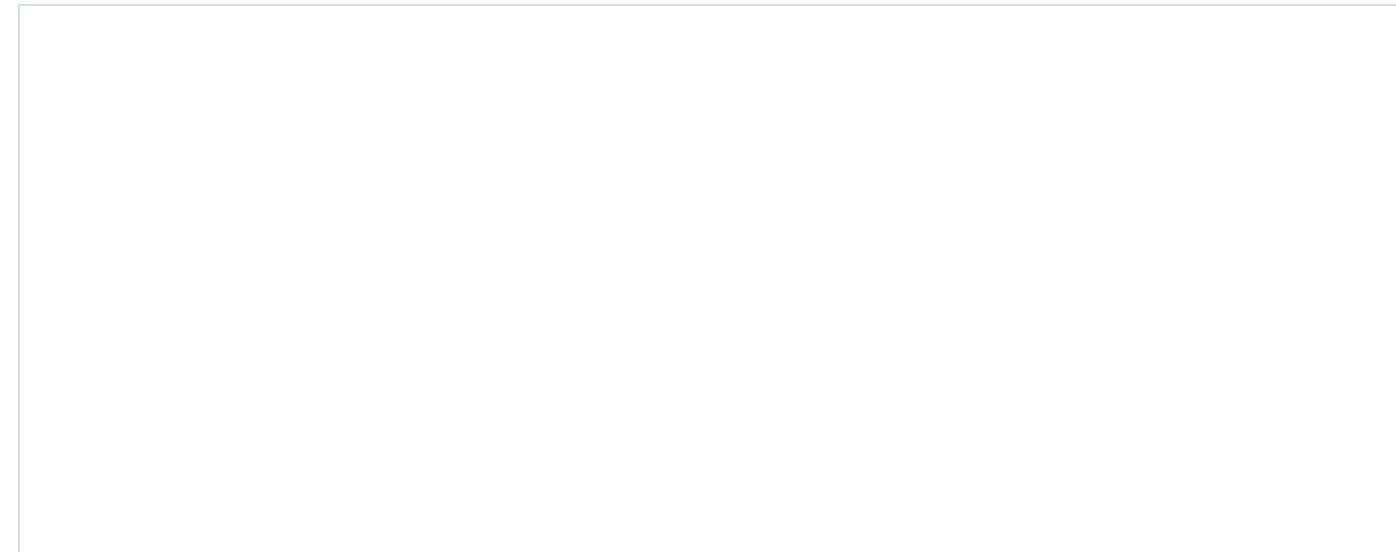

RISCOS E IMPACTOS

A completar durante a elaboración dos catálogos e directrices da paisaxe litoral.

3. AVALIACIÓN

VALORACIÓN DA PAISAXE

A unidade paisaxística do Burato do río Che permite no seu conxunto unha percepción unitaria e coherente coa súa estrutura territorial. A particular forma de val suave e apaisado abre as visuais entre a costa e o fondo escénico que supoñen os montes de Castro Barbudo, Araño e Lioira. A desembocadura do río Che entre as praias do Pazo e da Torre conforman o enclave máis singular desta unidade, as pequenas embarcacións atracadas e a naturalidade que incorpora o estuario veñen apoiadas cun itinerario peonil e unha zona de espaxamento, ademais do valor engadido que introduce o xacemento do castelo na Punta da Torre. O resto do patrimonio cultural e arqueolóxico constitúeno elementos tradicionais do rural e numerosas pegadas de asentamentos primitivos como petróglifos, mámoas e castros. O valor natural e ecolóxico outórganos os bancos areosos e/ou fangosos intermareais e submareais someros. Tamén existen estreitas fronteiras de marisma, especialmente na desembocadura do río Té. Existen visións amplas desde as montañas circundantes polo carácter aberto desta paisaxe, grazas á extensa chaira que domina na unidade. Situouse un punto de observación no Outeiro Cerqueiro permitindo unha ampla panorámica.

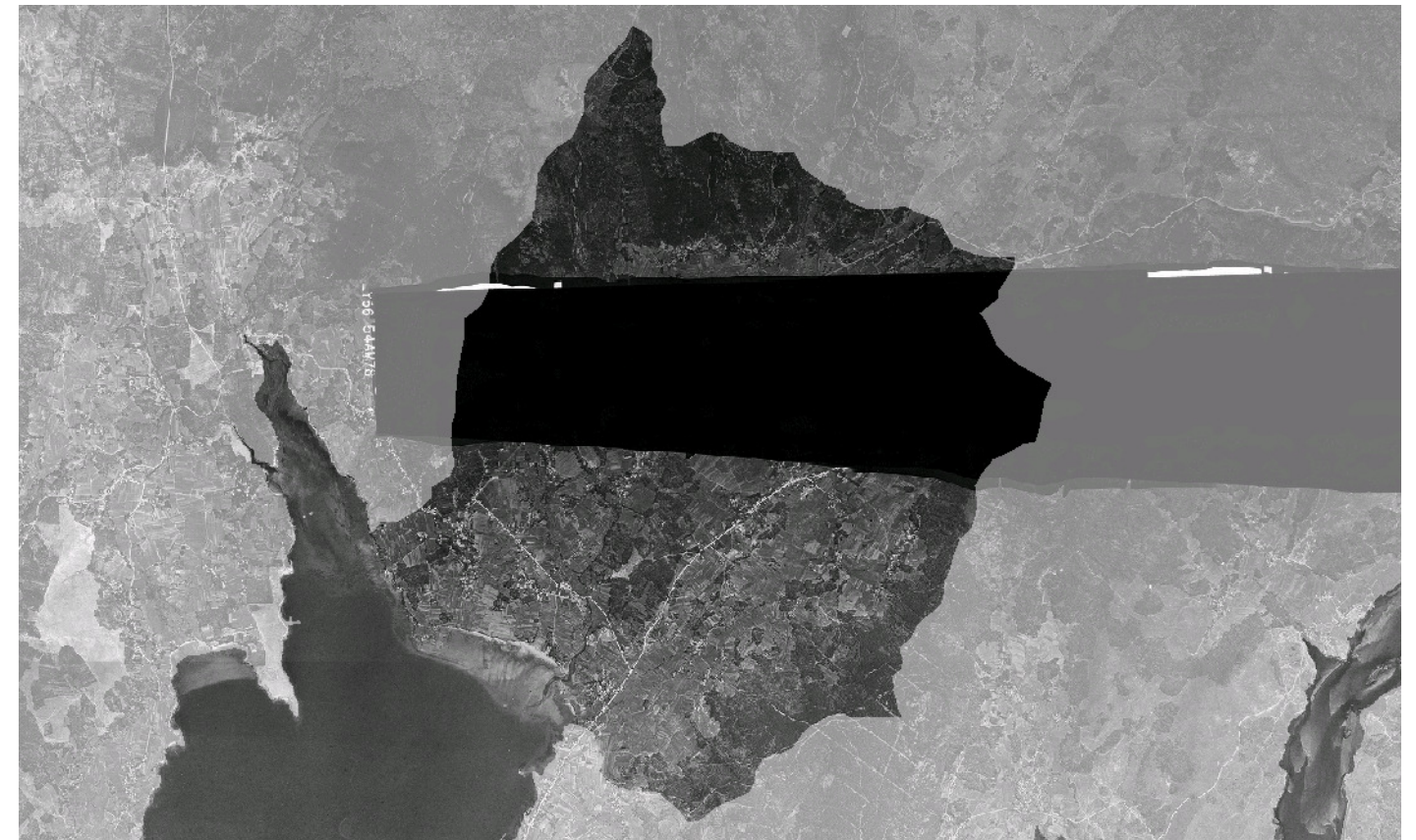

4. PLANIFICACIÓN

OBXECTIVOS DE CALIDADE PAISAXÍSTICA

A completar durante a elaboración dos catálogos e directrices da paisaxe litoral.

ACCIÓNNS

A completar durante a elaboración dos catálogos e directrices da paisaxe litoral.

ÁMBITOS DE REQUALIFICACIÓN

Nesta unidade non se contemplan posibles ámbitos de requalificación.

Lenda / Leyenda

Usos do solo / Usos del suelo

- | | |
|---|--|
|  Chairas intermareais / Llanuras intermareales |  Matogueiras / Matorrales |
|  Marismas / Marismas |  Cultivos e prados / Cultivos y prados |
|  Praias / Playas |  Cultivos frutícolas e de viveiro / Cultivos frutícolas y de vivero |
|  Dunas / Dunas |  Viñedos / Viñedos |
|  Lagoas e humedais costeiros / Lagunas y humedales costeros |  Cultivos baixo plástico / Cultivos bajo plástico |
|  Cantis / Acantilados |  Forestal de repoboación / Forestal de repoblación |
|  Vexetación costeira / Vegetación costera |  Outras formacións arbóreas / Otras formaciones arbóreas |
|  Bosques autóctonos / Bosques autóctonos |  Outras masas de auga / Otras masas de agua |
|  Bosques de ribeira / Bosques de ribera |  Canteira / Cantera |
|  Bosques mixtos / Bosques mixtos |  Artificial / Artificial |
|  Bosques de recolonización / Bosques de recolonización | |
|  Outras formacións de carácter húmido / Otras formaciones de carácter húmedo | |

Asentamentos / Asentamientos

-  Asentamento de carácter fundacional / Asentamiento de carácter fundacional
-  Desenvolvemento periférico / Desarrollo periférico
-  Asentamento funcional / Asentamiento funcional
-  Agregado urbano / Agregado urbano
-  Nova agrupación / Nueva agrupación
-  Outras edificacións / Otras edificaciones

Hidrografía / Hidrografía

Patrimonio / Patrimonio

-  Bens de Interese Cultural / Bienes de Interés Cultural
-  Arquitectura industrial, militar e marítima / Arquitectura industrial, militar y marítima
-  Patrimonio arqueolóxico / Patrimonio arqueológico
-  Patrimonio etnográfico / Patrimonio etnográfico
-  Ptos de observación de conca ampla / Ptos de observación de cuenca amplia
-  Puntos de observación didácticos / Puntos de observación didácticos
-  Puntos de observación / Puntos de observación
-  Faros / Faros

Toponimia / Toponimia

- Toponimia interior / Toponimia interior
- Núcleos de indentidade do litoral / Núcleos de indentidad del litoral**
- Praia / Playa
- Lugares con enerxía de relevo / Lugares con energía de relieve
- Toponimia de costa / Toponimia de costa
- Espazos de interese paisaxístico / Espacios de interés paisajístico**
- Toponimia de portos / Toponimia de puertos

Batimetría / Batimetría

- | | | | | |
|---|---|--|---|---|
|  0 m |  -20 m |  -100 m |  -500 m |  -2000 m |
|  -10 m |  -50 m |  -200 m |  -1000 m |  -3000 m |

Espazos de interese / Espacios de interés

-  Espazos de interese xeomorfolóxico / Espacios de interés geomorfológico
-  Área de interese de Taxón / Área de interés de Taxón
-  Espazos de interese paisaxístico / Espacios de interés paisajístico
-  Espazos de protección de ladeira / Espacios de protección de ladera

Rede de Espazos Naturais / Red de Espacios Naturales

Liña de dinámica litoral / Línea de dinámica litoral

Sistemas territoriais / Sistemas territoriales

-  Zona aeroportuaria / Zona aeroportuaria
-  Pista de aterraxe / Pista de aterrizaje
-  Lámina de auga do porto / Lámina de agua del puerto
-  Zona portuaria / Zona portuaria
-  Ferrocarril / Ferrocarril
-  AVE / AVE
-  Autoestradas e autovías / Autopistas y autovías
-  Corredores e vías rápidas / Corredores y vías rápidas
-  Outras estradas / Otras carreteras
-  Pistas e camiños / Pistas y caminos
-  EDAR / EDAR



1:22.360

0 100 200 400 600 800
Metros

Sistema de referencia: European Datum 1950, fuso 29
Sistema de referencia: European Datum 1950, fuso 29



